

MiniTech

Códigos por defecto

Master	1 2 3 4 5 6 7 8	
Manager	0 1 - 1 2 3 4 5 6 +	Llave Dallas opcional/Huella digital
Usuario 2	0 2 - 0 2 0 2 0 2 +	Llave Dallas opcional/Huella digital
Usuario 3	0 3 - 0 3 0 3 0 3 +	Llave Dallas opcional/Huella digital
Usuario x	x x - x x x x x x +	Llave Dallas opcional/Huella digital

Llave Dallas/ Huella digital

En caso de que el usuario esté compuesto de "código + llave Dallas/Huella digital", antes o después introducir el código, la llave Dallas/Huella digital debe ser colocada en el lector de llave Dallas/huellas digital adecuado.

Usuarios de apertura immediata (OVR) Silent alarm Alarma silenciosa anitcoacción Penalización

Los usuarios de apertura inmediata abren sin esperar el tiempo de retardo. Por defecto, estos usuarios abren en doble combinación pero, si así se indicara, pueden realizar la apertura inmediata directa.

Se activa al aumentar o reducir en un número el último dígito al introducir el código de apertura.



Tras cuatro intentos de apertura con código incorrecto la cerradura comienza un retardo de 4 minutos. Cada intento de apertura durante estos 4 minutos reinicia el conteo.

Una serie de pitidos durante la apertura indica nivel bajo de batería.

Reemplace inmediatamente la batería con una pila alcalina nueva.

Aviso de batería baja

Señales acústicas

Un doble pitido  normalmente indica una operación correcta. Un pitido largo  indica una operación incorrecta y el final de dicha operación. Un pitido corto (débil)  indica una entrada de huella digital incorrecta.

Recomendaciones

No use códigos fácilmente identificables como 123456, fechas de nacimiento o información personal. Se recomienda registrar las huellas digitales del pulgar y el índice para un mejor uso.

Apertura (Se recomienda cambiar el código de fábrica antes de su uso y guardar el nuevo de forma segura)

Pulse cualquier tecla para encender el equipo. La pantalla mostrará el mensaje:

Introduzca el código de apertura. La pantalla mostrará el retardo si está programado:

Al final del retardo, la pantalla mostrará la ventana de apertura:

Introduzca un código de apertura. La pantalla mostrará el mensaje:

Abra la puerta de la caja en los siguientes 4 segundos.

Apertura dual (Se recomienda cambiar el código de fábrica antes de su uso y guardar el nuevo de forma segura)

Pulse cualquier tecla para encender el equipo. La pantalla mostrará el mensaje:

Introduzca el código de apertura. La pantalla mostrará el retardo si está programado:

Al final de retardo, la pantalla mostrará la ventana de apertura:

Introduzca el 1º código de apertura. La pantalla mostrará el mensaje:

Introduzca el 2º código de apertura. La pantalla mostrará el mensaje:

Abra la puerta de la caja en los siguientes 4 segundos.

Cambio de código (Guarda cuidadosamente el nuevo código y realice pruebas de apertura / cierre antes de cerrar la puerta)

¡Para realizar con puerta abierta!

Mantenga pulsado . La pantalla mostrará:

Introduzca el **código antiguo**. La pantalla mostrará el mensaje:

Introduzca el **nuevo código**. La pantalla mostrará el mensaje:

Confirme el **nuevo código**. La pantalla mostrará el mensaje:

Realice pruebas de apertura / cierre del mecanismo antes de cerrar la puerta.

Gestión de usuarios

CÓDIGO
X X - X X X X X X

RETARDO
00:59

VENTANA
00:01

APERTURA

CÓDIGO
X X - X X X X X X

RETARDO
00:59

VENTANA
00:01

2º USUARIO
X X - X X X X X X

APERTURA

CÓDIGO ANTIGUO
X X - X X X X X X

NUEVO CÓDIGO
X X X X X X

CONFIRMAR CÓDIGO
X X X X X X

OPERACIÓN
COMPLETADA

Instrucciones de usuario

MiniTech

Mantenga pulsado **1**. La pantalla mostrará el mensaje:
Introduzca el código Manager

Pulse **→** para desplazar la lista o marque el ID de usuario.

"✓" usuario instalado, "X" usuario deshabilitado, "_" usuario eliminado.

Los usuarios de apertura inmediata (50-59) sólo pueden ser instalados con la cerradura abierta.

Pulse **✓**. Si el usuario no está instalado la pantalla mostrará el mensaje:

Pulse **✓** para confirmar o **→** para deshabilitar/habilitar/borrar. **✓** para confirmar.

Test del sistema

Pulse cualquier tecla para encender el equipo.

Mantenga pulsado el botón **5**. La pantalla mostrará el mensaje:

Pulse los botones siguiendo la secuencia mostrada en la pantalla.

Un pitido de confirmación es devuelto por cada pulsación a una tecla correcta.

Una tecla dañada se indicará con un pitido largo. La pantalla mostrará el mensaje:

Cambio de fecha y hora

Mantenga pulsado **✓**. La pantalla mostrará el mensaje:

Introduzca código Máster. La pantalla mostrará el mensaje:

Pulse **✓**. La pantalla mostrará fecha y hora actuales:

Para modificar, pulse **✓**. La pantalla mostrará el mensaje:

Introduzca fecha y hora y pulse **✓** para confirmar.

Bloqueo

Mantenga pulsado **4**. La pantalla mostrará el mensaje:

Introduzca el código autorizado para operaciones de bloqueo. La pantalla mostrará:

Introduzca fecha y hora a partir de la cual se podrá volver a abrir (máximo 31 días).

Pulse **✓** para confirmar. La pantalla mostrará:

Pulse **✓** para confirmar. La pantalla mostrará:

Procedimiento para el reemplazo de la batería (Realice estas operaciones con la puerta abierta)

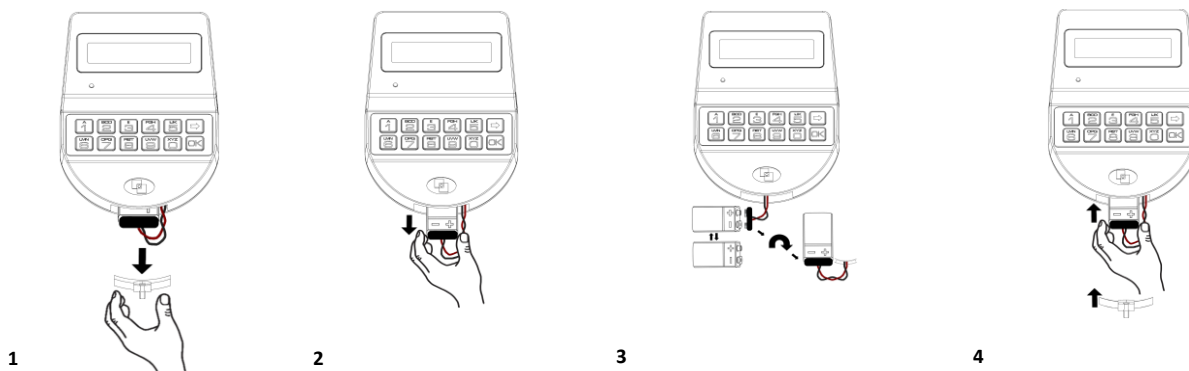

GESTIÓN USUARIOS
0 1 - X X X X X X

02 03 04 05 06
✓ x _ _ ✓

02
INSTALAR?

TEST SISTEMA
1234567890 + ✓
TEST SISTEMA
1234567890 + ✓

TECLA
INCORRECTA

MENU MASTER
X X X X X X X

FECHA Y HORA

12:00 MIE
13 /02/2019

hh:mm _ _ _
DD/MM/YYYY

BLOQ. CERRADURA
X X - X X X X X X

BLOQUEAR HASTA
DD/MM hh:mm

BLOQUEAR HASTA
13/02 12:00

BLOQUEAR
CERRADURA?

CERRADURA
BLOQUEADA

Información adicional

Para el manual completo e información adicional del producto, por favor visite www.tecnosicurezza.es

